



## IŠČAŠENJE PATELE ČEŠĆE KOD MALIH PASMINA

# Kad psići skakuću poput zeca

**I**ščašenje patele ili **ivera** (*luxatio patellae*) u kućnih ljubimaca u najvećem broju slučajeva je urođeno. Nije posljedica traume i javlja se u ranoj životnoj dobi. Najčešća je u patuljastih i malih pasmina pasa, a uzrok takvog iščašenja leži u anatomskim nepravilnostima skeleta, bedrenog mišićja i kukova. Postoji medijalna luksacija koja nastaje kada patela "klizne" prema medijalnoj (unutrašnjoj) strani koljena i često se javlja kod malih pasmina, i rjeđa, lateralna luksacija kada patela "klizne" na lateralnu (vanjsku) stranu koljena, a susrećemo je kod velikih pasmina pasa zbog X-stava ("kravljeg") stava stražnjih nogu. Mogu se javiti i obostrano.

Vlasnici najprije primijete promjene u stavu kod psa s luksacijom patele. Najčešće se javljaju prolazna bol i prolazno šepanje. Neobičan hod svojih ljubimaca vlasnici opisuju kao poskakivanje zeca. Pri preskakivanju stepenica psi s ovom bolešću bolesnu nožicu drže podignutu u zraku, isto tako u trku rade nekoliko normalnih koraka, a zatim nekoliko skokova. Kod urođene luksacije takvo šepanje ne nastaje

akutno, nego postupno tijekom godina, kroničan je problem i za njega nisu tipični jaka bol i akutno šepanje.

### ČETIRI STUPNJA

Ako imamo psa za kojeg znamo da ima luksaciju patele, a iznenada se javi akutna bol i šepanje, tada moramo obratiti pažnju i na druge uzroke takvih simptoma, npr. povredu križnih ligamenata koljena.

Uzrok iščašenja patele mogu biti i ozljede, odnosno jake sile koje vode do kidanja vezivnog tkiva.

Ovisno o težini promjena, ozbiljnosti i učestalosti šepanja ova išča-

šenja dijelimo u 4 različita stupnja. O klasifikaciji luksacije ovisi i odabir kirurške metode kojom se ovaj problem može riješiti.

Konzervativno liječenje je bez uspjeha, osim kod najblažeg, I. Stupnja, kada se jačanjem bedrene muskulature, fizikalnom terapijom, može stabilizirati patela.

**I. stupanj:** koljeni zglob je normalan, do luksacije dolazi samo kada je zglob u ekstenziji i kada pritisnemo patelu.

**II. stupanj:** patela leži na svojem mjestu, ali u fleksiji zgloba dolazi do njezine luksacije i ona ostaje luksirana dok ju pritiskom ruke ili

ekstenzijom zgloba ne vratimo na mjesto.

**III. stupanj:** patela je skoro uvijek luksirana, a ponekad je možemo vratiti na mjesto ekstenzijom zgloba.

**IV. stupanj:** patela je konstantno luksirana i ne može se vratiti na mjesto. Ovakvo stanje potrebno je što prije kirurški sanirati, osobito kod mladih jedinki, kako ne bi došlo do daljnjih oštećenja zgloba.

Traumatska luksacija patele može biti i medijalna i lateralna, često popraćena povredama drugih struktura koljena.

Ako ste kod svojeg ljubimca primijetili nešto od ovdje opisanoga, s povjerenjem se možete obratiti našem stručnom timu koji će vam nakon detaljnog ortopedskog pregleda dati potpunu informaciju i ponuditi rješenje problema.

Ostali specijalistički ortopedski zahvati koji se obavljaju u našim ambulantomama jesu sanacije raznih vrsta fraktura dugih cjevastih kostiju i zdjelice uporabom alanteza (pločica, intramedularnih pinova i vanjskih fiksatora).

**Mario GAVRANOVIĆ**  
dr.med.vet.

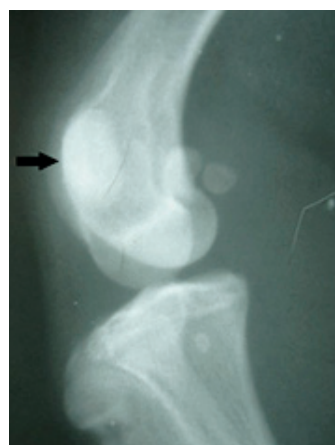

### Ambulante za kućne ljubimce Veterinarske stanice Split d.o.o. sa svojim timom stručnjaka nude Vam

- Dijagnostiku i liječenje pasa, mačaka, ptica, egzotičnih životinja te svih ostalih kućnih ljubimaca
- Preventiva kućnih ljubimaca (sistematski pregledi, preventivna cijepljenja, savjeti o držanju, njezi i ishrani vaših ljubimaca)
- Kirurški zahvati (obrade i liječenja svih vrsta ozljeda, kirurgija mekih tkiva, ortopedski zahvati...)
- Porodiljski zahvati (određivanje plodnih dana, umjetno osjemenjivanje pasa, dijagnostika i vođenje graviditeta, vođenje poroda, carski rez...)
- Stomatološki zahvati (liječenje bolesti zuba i usne šupljine...)
- Oftalmološki zahvati (dijagnostika i liječenje bolesti očiju)
- Dermatološki zahvati (liječenje bolesti kože, uključujući šišanja i kupanja u higijenske i terapijske svrhe...)
- RTG, EKG i ultrazvučna dijagnostika
- Laboratorijska dijagnostika (kompletna krvna slika, biokemijske pretrage uključujući hormone, mikrobiološke i parazitološke pretrage)
- Veterinarska ljekarna te ponuda hrane i opreme za kućne ljubimce
- Usluge obrade HITNIH STANJA izvan radnog vremena

Radno vrijeme ambulanta za kućne ljubimce u Splitu i Solinu je od 8 do 20 sati, a izvan radnog vremena na poziv 0800 0444 ili 099/2169961

Ambulanta Split, Šibenska 9, 021/569789; Ambulanta Solin, S. Radića 6, 021/210882  
Ambulanta Muć, Muć Donji, 021/652 154; Ambulanta Supetar, Porat 1, 021/630 566

### VETERINARSKA STANICA - SPLIT d.o.o. SPLIT, Šibenska 9



S povjerenjem se možete obratiti našem stručnom timu:

mr. Ivana Čapeta dr. med. vet..

Ivana Pilić dr. med. vet..

Marlen Miljenić dr. med. vet..

Mario Gavranović dr. med. vet...

Igor Mioč dr. med. vet...